

**OLARIA**  
Prefeitura Municipal

**SECRETARIA MUNICIPAL DE ADMINISTRAÇÃO**  
Diretoria de Contabilidade

**AUDIÊNCIA PÚBLICA - METAS FISCAIS (GESTÃO FISCAL)**

ANÁLISE DAS METAS FISCAIS E INFORMAÇÕES COMPLEMENTARES DO 3º QUADRIMESTRE DE 2017



**OLARIA - MG**

## OBJETIVO DA AUDIÊNCIA PÚBLICA

**Demonstrar e avaliar a previsão das receitas e despesas previstas na LDO, o equilíbrio da execução financeira e orçamentária, conforme dispõe o § 4º, do art. 9º, da LC nº 101 de 04/05/2000 (Lei de Responsabilidade Fiscal) e uma análise geral sobre a gestão fiscal no município, ou seja, o equilíbrio nas contas públicas.**

**Tem por objetivo ainda de oferecer elementos para melhor compreensão dos dados contidos no Relatório Resumido da Execução Orçamentária (RREO) e Relatório de Gestão Fiscal (RGF).**

## RECEITAS

Receitas	Previsão anual	Previsão para o período	percentual previsto %	Execução	Percentual executado %
<b>Receitas Correntes</b>	R\$ 13.137.255,00	R\$ 13.137.255,00	100,00	R\$ 12.934.651,51	<b>98,46</b>
Tributárias	R\$ 196.526,00	R\$ 196.526,00	100,00	R\$ 134.547,52	68,46
Contribuições	R\$ 375.846,00	R\$ 375.846,00	100,00	R\$ 369.699,58	98,36
Patrimoniais	R\$ 611.419,00	R\$ 611.419,00	100,00	R\$ 642.544,66	105,09
Serviços	R\$ 4.406,00	R\$ 4.406,00	100,00	R\$ 5.656,83	128,39
Transferências Correntes	R\$ 11.941.197,00	R\$ 11.941.197,00	100,00	R\$ 11.768.341,70	98,55
FPM	R\$ 7.989.305,00	R\$ 7.989.305,00	100,00	R\$ 7.584.516,90	94,93
ICMS	R\$ 1.555.545,00	R\$ 1.555.545,00	100,00	R\$ 1.544.785,95	99,31
Demais	R\$ 2.396.347,00	R\$ 2.396.347,00	100,00	R\$ 2.639.038,85	110,13
Outras	R\$ 7.861,00	R\$ 7.861,00	100,00	R\$ 13.861,22	176,33
<b>Receitas de Capital</b>	R\$ 2.174.000,00	R\$ 2.174.000,00	100,00	R\$ 230.000,00	<b>10,58</b>
Operações de crédito	R\$ 181.500,00	R\$ 181.500,00	100,00	R\$ 0,00	0,00
Alienação de Bens	R\$ 42.500,00	R\$ 42.500,00	100,00	R\$ 0,00	0,00
Transferências de Capital	R\$ 1.950.000,00	R\$ 1.950.000,00	100,00	R\$ 230.000,00	11,79
<b>Receitas Intra-Orçam.</b>	R\$ 783.676,00	R\$ 783.676,00	100,00	R\$ 777.562,60	99,22
<b>( - ) Dedução FUNDEB</b>	R\$ 2.015.669,00	R\$ 2.015.669,00	100,00	R\$ 1.854.088,09	91,98
<b>Total</b>	R\$ 14.079.262,00	R\$ 14.079.262,00	<b>100,00</b>	R\$ 12.088.126,02	<b>85,86</b>

## RECEITAS CORRENTES

Título	Valor	% - Percentual
Rec. Tributárias (próprias)	R\$ 134.547,52	1,11
Receitas transferidas	R\$ 11.953.578,50	98,89
Total	R\$ 12.088.126,02	100,00

### Detalhamento tributárias

IRRF	R\$ 46.871,24
ITBI	R\$ 6.495,62
ISSQN	R\$ 79.739,44
IPTU	R\$ 7.424,73

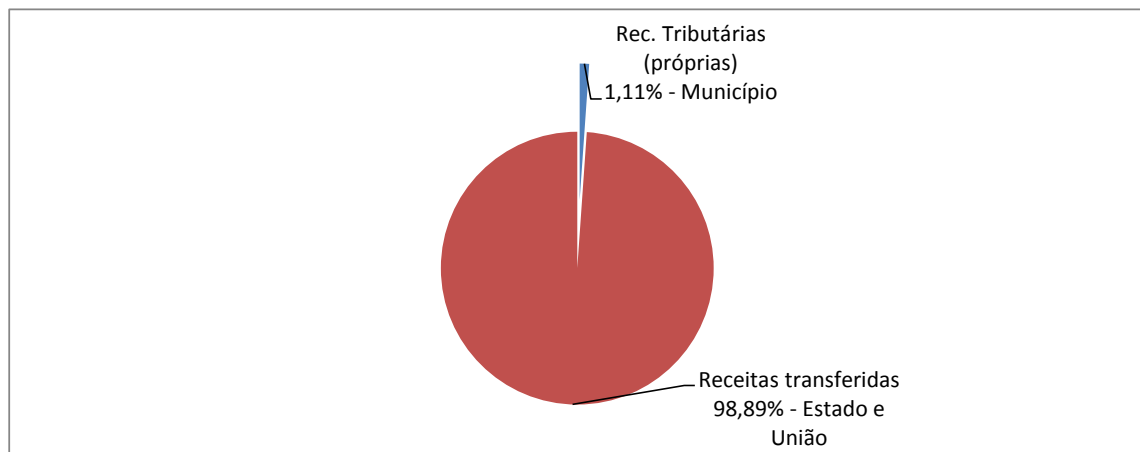

**Conclusão:** Observa-se nestes dados o altíssimo grau de dependência que o município tem das transferências do Estado e da União, situação muito característica dos pequenos municípios; porém, o município deve envidar todos os esforços no sentido de efetivar e explorar a sua capacidade tributária própria, sendo inclusive uma cobrança recorrente do TCE/MG - Tribunal de Contas do Estado de Minas Gerais; pois é um direito e um dever do ente o "poder e a obrigação de tributar"; sendo necessário a revisão e atualização do Código Tributário Municipal, atualização da planta de valores do IPTU e revisão/atualização do cadastro imobiliário (providências que estão sendo tomadas pela administração municipal e assessoria jurídica); e assim implantar uma efetiva arrecadação da receita tributária.

#### Detalhamento da Receita Total

Receita Tributária	R\$ 134.547,52
Rec. Contribuições	R\$ 369.193,14
Receita Patrimonial	R\$ 642.530,85
Cota parte FPM	R\$ 7.584.516,90
Transf. SUS (Saúde)	R\$ 525.037,53
Transf. FNAS (Social)	R\$ 111.484,90
Transf. FNDE (Educação)	R\$ 121.752,17
Cota parte ICMS	R\$ 1.544.785,95
Cota parte IPI	R\$ 19.441,89
Cota parte IPVA	R\$ 102.031,71
FUNDEB	R\$ 904.888,95
Receita Intra-Orçam.	R\$ 777.562,60
Outras	R\$ 874.440,00
Receitas de capital	R\$ 230.000,00
Sub- total bruto	R\$ 13.942.214,11
Dedução p/ FUNDEB	R\$ 1.854.088,09
Total	R\$ 12.088.126,02

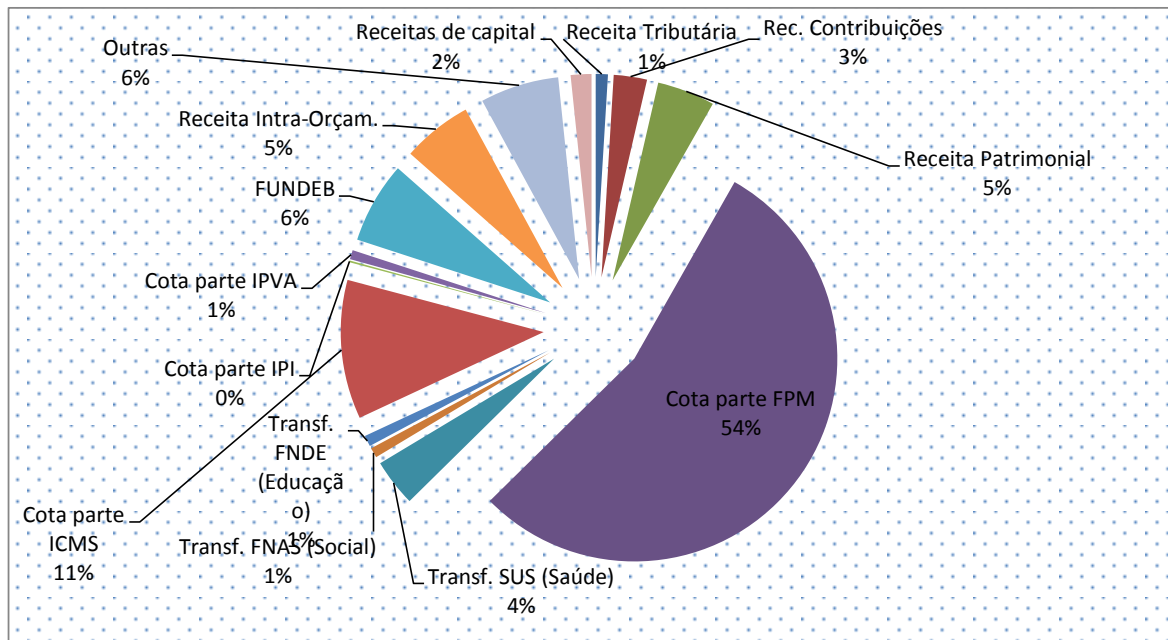

#### **DESPESAS**

Despesas	Previsão anual	Previsão para o período	percentual previsto %	Execução	Percentual executado %
<b>Despesas Correntes</b>	R\$ 12.312.582,95	R\$ 12.312.582,95	100,00	R\$ 10.036.720,20	81,52
Pessoal e encargos	R\$ 7.320.653,05	R\$ 7.320.653,05	100,00	R\$ 6.458.375,28	88,22
Juros e encargos da Dívida	R\$ 500,00	R\$ 500,00	100,00	R\$ 0,00	0,00
Outras Desp. Correntes	R\$ 4.991.429,90	R\$ 4.991.429,90	100,00	R\$ 3.578.344,92	71,69
<b>Despesas de Capital</b>	R\$ 687.365,43	R\$ 687.365,43	100,00	R\$ 243.995,58	35,50

Investimentos	R\$ 685.365,43	R\$ 685.365,43	100,00	R\$ 243.995,58	35,60
Amortização da Dívida	R\$ 2.000,00	R\$ 2.000,00	100,00	R\$ 0,00	0,00
Outras Desp. Capital	R\$ 0,00	R\$ 0,00	0,00	R\$ 0,00	0,00
<b>Desp. Intra-Orç. e Reserva</b>	<b>R\$ 1.079.313,62</b>	<b>R\$ 1.079.313,62</b>	<b>100,00</b>	<b>R\$ 741.853,82</b>	<b>68,73</b>
<b>Total</b>	<b>R\$ 14.079.262,00</b>	<b>R\$ 14.079.262,00</b>	<b>100,00</b>	<b>R\$ 11.022.569,60</b>	<b>78,29</b>

#### Detalhamento das despesas

Pessoal e encargos	R\$ 6.458.375,28
Juros e encargos	R\$ 0,00
Desp. Correntes e outras	R\$ 4.320.198,78
Investimentos	R\$ 243.995,58
Amort. Dívida	R\$ 0,00

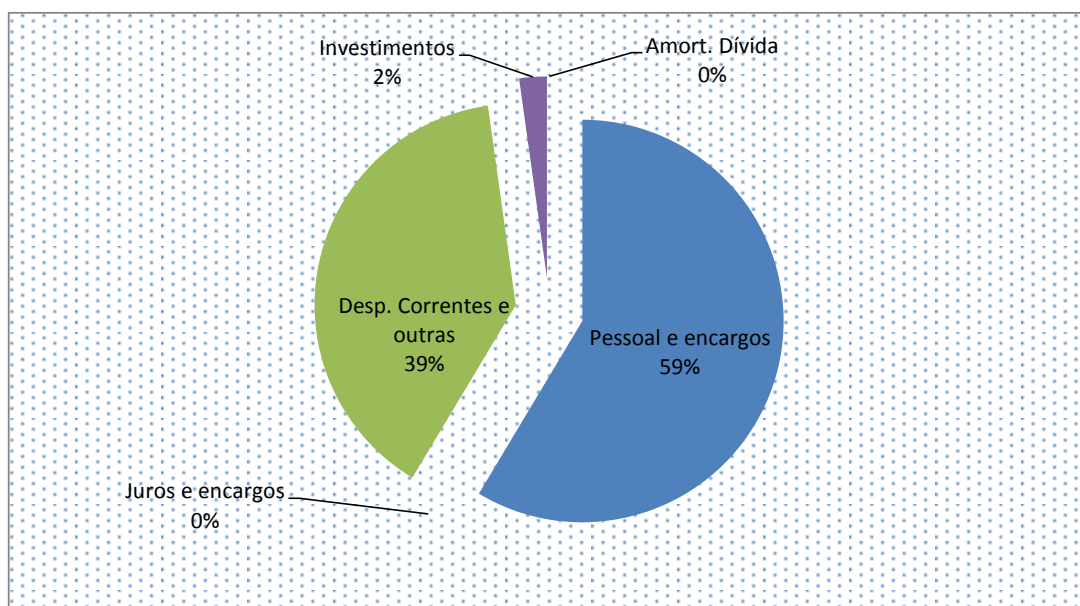

#### Detalhamento da despesa por função (liquidadas)

Segurança pública	0,17%	R\$ 19.212,84
Assistência Social	4,07%	R\$ 449.082,79
Prev. Social (Inc. RPPS)	8,88%	R\$ 978.730,67
Saúde	22,10%	R\$ 2.436.179,48
Educação	18,32%	R\$ 2.019.248,63
Cultura	1,91%	R\$ 210.822,89
Urbanismo	6,96%	R\$ 766.790,19
Habitação	0,06%	R\$ 7.152,28
Saneamento	3,39%	R\$ 373.253,68
Gestão Ambiental	0,00%	R\$ 0,00
Agricultura	2,97%	R\$ 327.093,32
Comércio e Serviços	0,09%	R\$ 10.020,04
Comunicações	0,00%	R\$ 390,82
Transporte	6,12%	R\$ 674.978,55
Desporto e Lazer	0,46%	R\$ 50.843,95
Encargos Especiais	1,01%	R\$ 111.342,86
Legislativa	4,96%	R\$ 547.069,16
Intra-orçamentárias	6,73%	R\$ 741.853,82
Administração Geral	20,66%	R\$ 2.277.234,30
<b>Total</b>	<b>100,00%</b>	<b>R\$ 11.022.569,60</b>

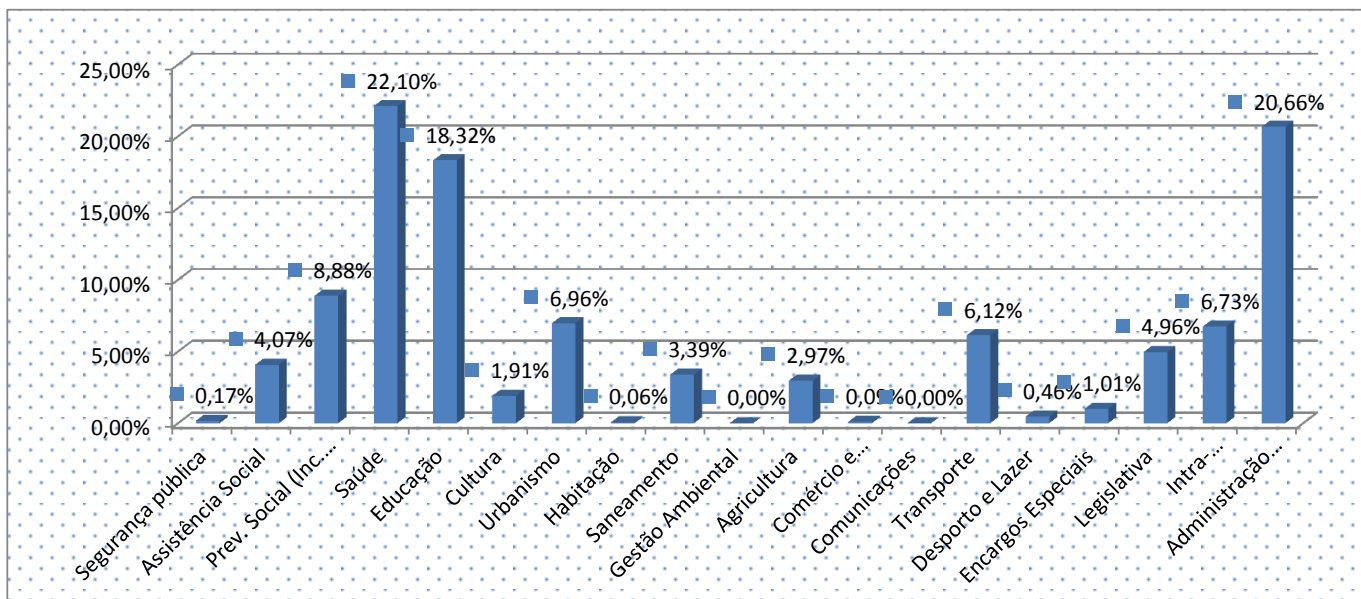

## GESTÃO FISCAL

### LIMITES E PERCENTUAIS MÍNIMOS DE APLICAÇÃO

#### Gastos com pessoal (últimos 12 meses) - Com recursos da repatriação

Titulo	%	Valor
Receita corrente líquida	100,00	R\$ 10.789.083,04
Limite de alerta	48,60	R\$ 5.243.494,36
Limite prudencial	51,30	R\$ 5.534.799,60
Limite legal	54,00	R\$ 5.826.104,84
Percentual aplicado	49,56	R\$ 5.346.636,60

**Limite 90% (§ 1º, Inc. II, art. 59)**  
**Limite 95% (§ Único, art. 22)**  
**Limite principal (art. 20)**

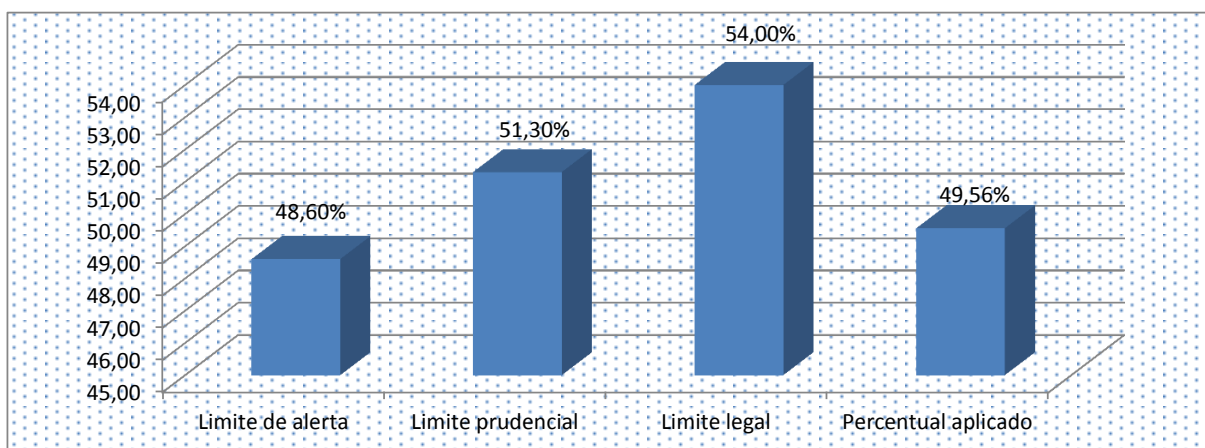

**Comparativo de gasto de pessoal com períodos anteriores**

Título	Percentual - %
Gasto em 31/12/2015	49,49
Gasto em 31/12/2016	46,27
Gasto em 31/12/2017	49,56

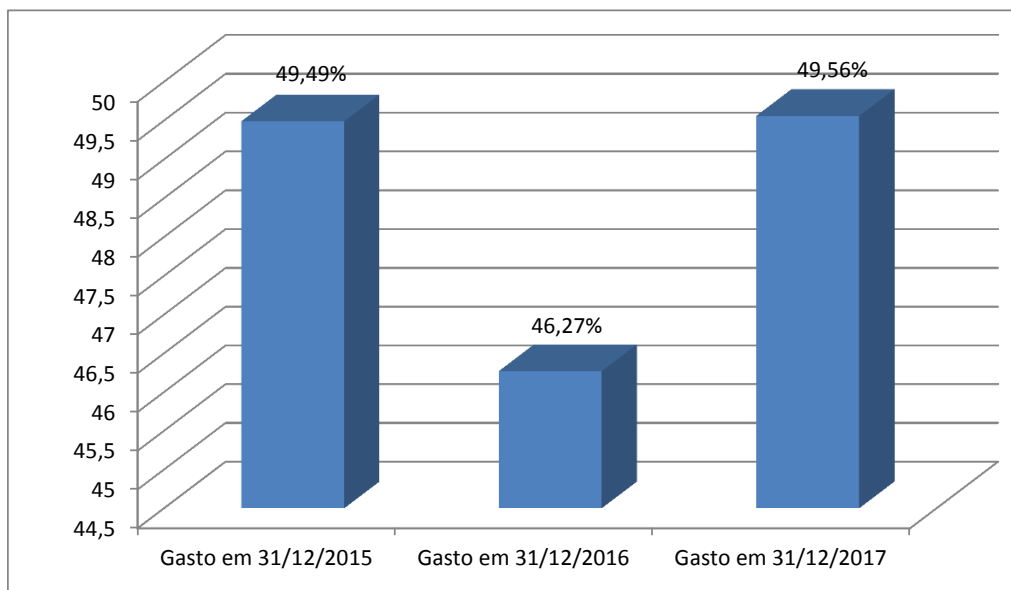

**Obs: Importante considerar que em 2016 o gasto com pessoal foi de 46,27%; porém foi um ano de obtenção de significativo valor a título de recursos da repatriação (R\$ 230.000,00) e um adicional do FPM no dia 31/12/2016 no valor de R\$ 479.300,00; o que contribui consideravelmente para a margem de gasto com pessoal.**

**Gastos com a educação** - Mínimo de 25% - Art. 212 da CF/88, EC 14/96, Leis Federais 9394/96, 9424/96 e 11494/07 e Decretos Federais 6253/07 e 6278/07

Título	%	Valor
Receita		R\$ 10.085.175,16
Aplicação mínima	25,00	R\$ 2.521.293,79
Percentual aplicado	27,25	R\$ 2.747.819,00

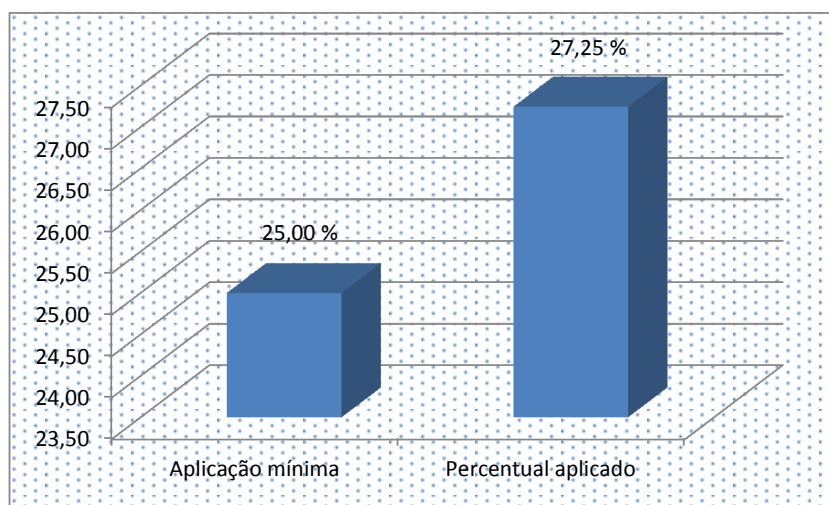

**Resumo dos recursos em geral aplicados na educação:**

Título	%	Valor
Imp. e transf. Impostos	41,74	893.730,91
FUNDEB	41,63	891.392,39
Convênio educação - SEE	1,46	31.316,60
PNAE -Mer. Escola	0,88	R\$ 18.749,12
PNATE - Transp. Escola	1,24	R\$ 26.646,94
FNDE - Outros	0,59	R\$ 12.735,55
QSE - Sal. Educação	4,26	R\$ 91.135,26
Ordinários	8,19	R\$ 175.401,93
Total	100,00	R\$ 2.141.108,70

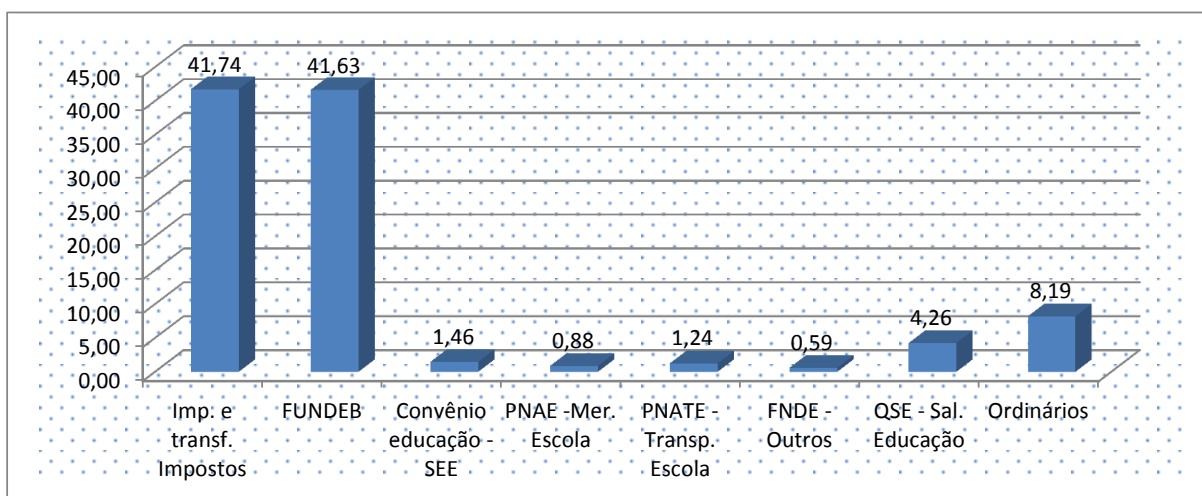

**Gastos com o FUNDEB - Mínimo de 60% - Profissionais do magistério**

Título	%	Valor
Receita		R\$ 907.187,30
Aplicação mínima	60,00	R\$ 373.883,43
Percentual aplicado	98,26	R\$ 891.392,39

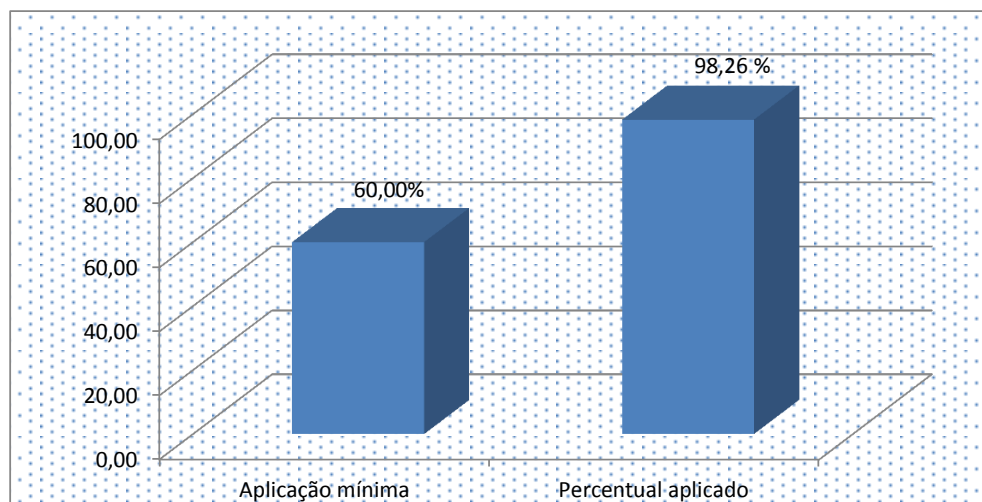

## Gastos com a saúde - Mínimo de 15% - Art. 198 , 2º, Inc. III, da CF/88 - ec 29/2000)

Título	%	Valor
Receita		R\$ 9.400.122,81
Aplicação mínima	15,00	R\$ 1.410.018,42
Percentual aplicado	20,14	R\$ 1.893.641,07

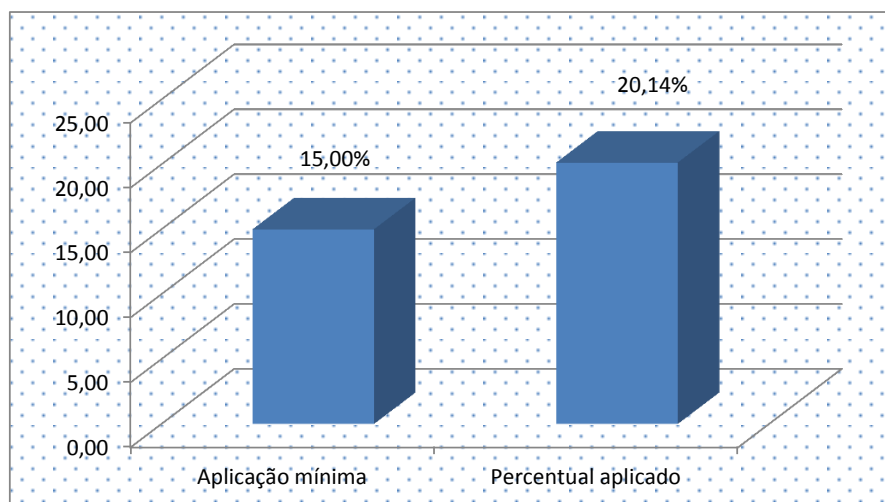

### Resumo dos recursos em geral aplicados na saúde:

Título	%	Valor
Imp. e transf. Impostos	76,45	R\$ 1.893.641,07
SUS - Atenção Básica	19,18	R\$ 475.158,45
SUS - Vigilância em Saúde	1,15	R\$ 28.576,93
SUS - FES (estado)	3,21	R\$ 79.511,08
Total	100,00	R\$ 2.476.887,53

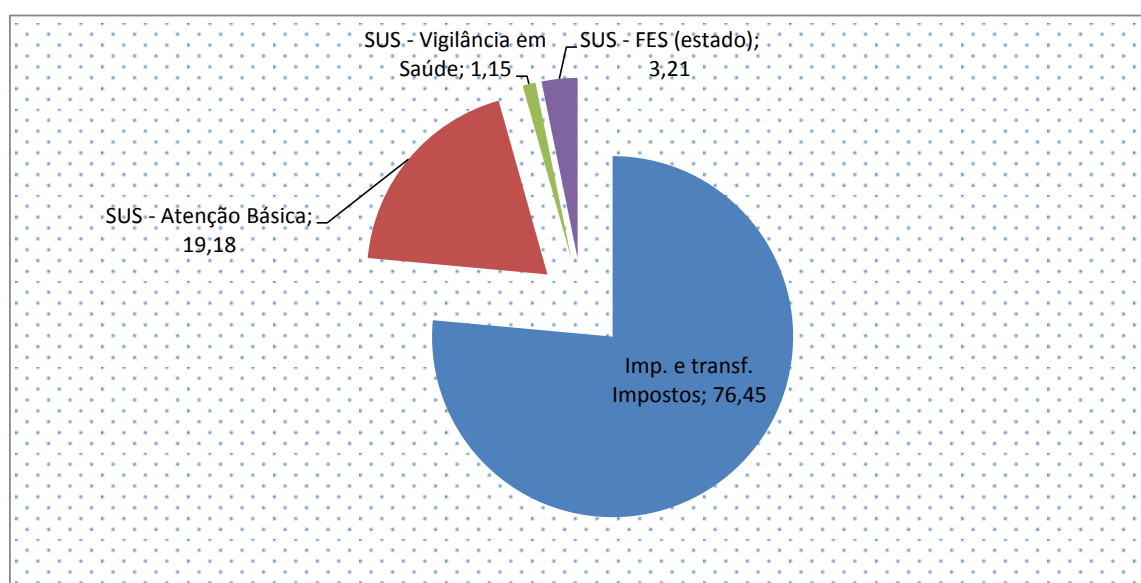



## Equilíbrio Fiscal

Relação da Receita Arrecadada X Despesa Liquidada (até o período) - **Poder Executivo**

Rec. Arrecadada	12.088.126,02
Despesa liquidada	11.022.569,60
<b>SUPERÁVIT</b>	<b>R\$ 1.065.556,42</b>

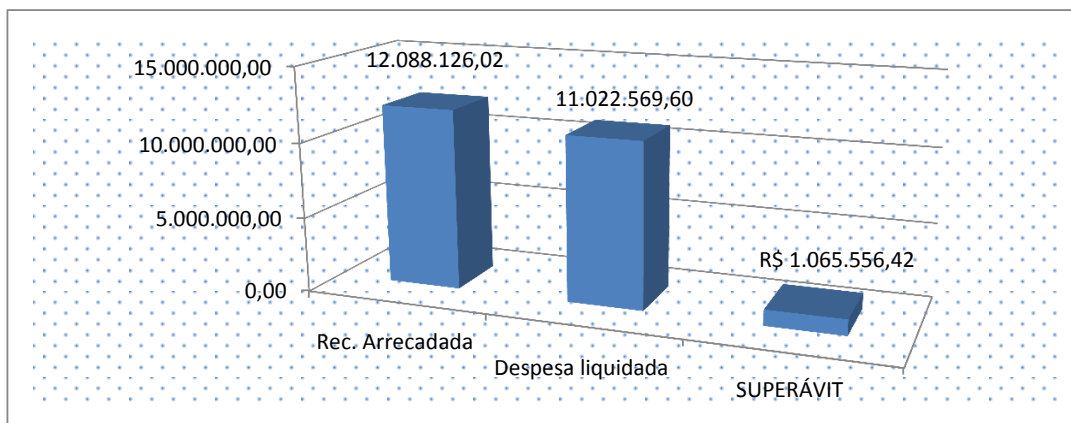

## Restos a pagar

Inscrição de restos a pagar - 2017 (Executivo) - Total dos recursos

1. Ativo financeiro disponível	<b>591.068,16</b>
2. Valores compromissados	
Restos a pagar de exercícios anteriores - processados	82.468,52
Restos a pagar de exercícios anteriores - não processados	3.116,59
<b>Total de restos a pagar de exercícios anteriores</b>	<b>85.585,11</b>
Restos a pagar de 2017 - processados	276.070,88
Restos a pagar de 2017 - não processados	66.288,01
<b>Total de restos a pagar de 2017</b>	<b>342.358,89</b>
<b>Depósitos - devedores diversos - 2017</b>	<b>71.732,95</b>
<b>Total de obrigações a pagar originárias de 2017</b>	<b>414.091,84</b>
<b>Total de obrigações a pagar em geral em 31/12/2017</b>	<b>499.676,95</b>
<b>3 . Coeficiente de liquidez</b>	<b>1,18</b>
<b>4 . Disponibilidade financeira - geral</b>	<b>91.391,21</b>

Ativo fin. disponível	591.068,16
Total obrigações a pagar	499.676,95
Disponibilidade fin. Geral	91.391,21

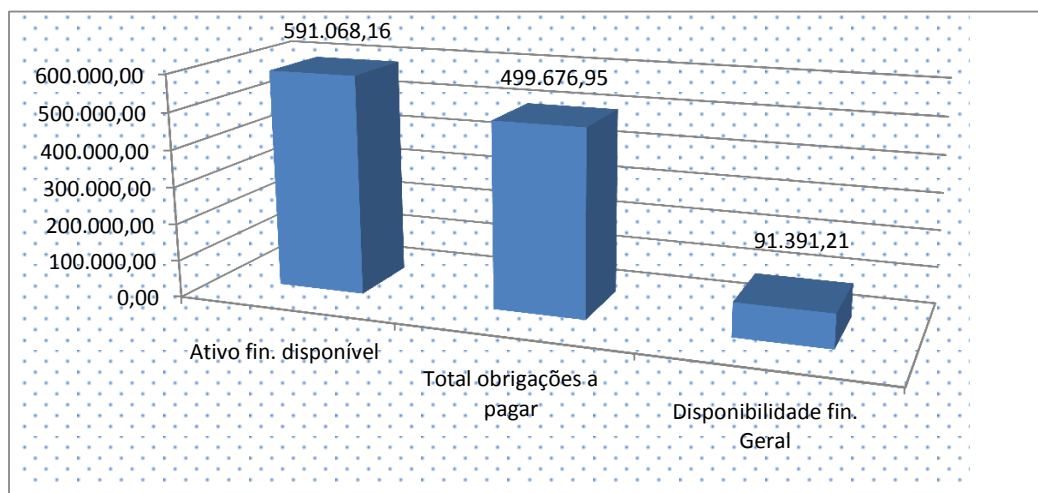

\* Coeficiente de liquidez indica quantos reais existem imediatamente disponíveis para pagar cada R\$ 1,00 de dívida de curto prazo.

#### Recursos não vinculados

1. Ativo financeiro disponível	<b>203.303,36</b>
2. Valores compromissados	
Restos a pagar de exercícios anteriores - processados	82.357,62
Restos a pagar de exercícios anteriores - não processados	1.604,99
<b>Total de restos a pagar de exercícios anteriores</b>	<b>83.962,61</b>
Restos a pagar de 2017 - processados	229.810,84
Restos a pagar de 2017 - não processados	56.912,79
<b>Total de restos a pagar de 2017</b>	<b>286.723,63</b>
<b>Depósitos - devedores diversos - 2017</b>	<b>70.099,59</b>
<b>Total de obrigações a pagar originárias de 2017</b>	<b>356.823,22</b>
<b>Total de obrigações a pagar em geral em 31/12/2017</b>	<b>440.785,83</b>
<b>3 . Coeficiente de liquidez</b>	<b>0,46</b>
<b>4 . Disponibilidade financeira - geral</b>	<b>-237.482,47</b>

#### Recursos vinculados

1. Ativo financeiro disponível	<b>387.764,80</b>
2. Valores compromissados	
Restos a pagar de exercícios anteriores - processados	110,90
Restos a pagar de exercícios anteriores - não processados	1.511,60
<b>Total de restos a pagar de exercícios anteriores</b>	<b>1.622,50</b>
Restos a pagar de 2017 - processados	46.260,04
Restos a pagar de 2017 - não processados	9.375,22
<b>Total de restos a pagar de 2017</b>	<b>55.635,26</b>
<b>Depósitos - devedores diversos - 2017</b>	<b>1.633,36</b>
<b>Total de obrigações a pagar originárias de 2017</b>	<b>57.268,62</b>
<b>Total de obrigações a pagar em geral em 31/12/2017</b>	<b>58.891,12</b>
<b>3 . Coeficiente de liquidez</b>	<b>6,58</b>
<b>4 . Disponibilidade financeira - geral</b>	<b>328.873,68</b>

• Registra-se que a atual administração recebeu da administração anterior obrigações a pagar a descoberto no valor total de R\$ 316.089,48, conforme apuração por fonte recursos; em desacordo com o art. 42 da Lei de Responsabilidade Fiscal; situação que comprometeu significativamente a gestão financeira da atual administração; praticamente impossibilitando a gestão atual de encerrar o exercício sem restos a pagar.

Obrig. a pagar 31/12/2016	574.011,17
Pagos até 31/12/2017	479.715,90
Saldo a pagar	94.295,27

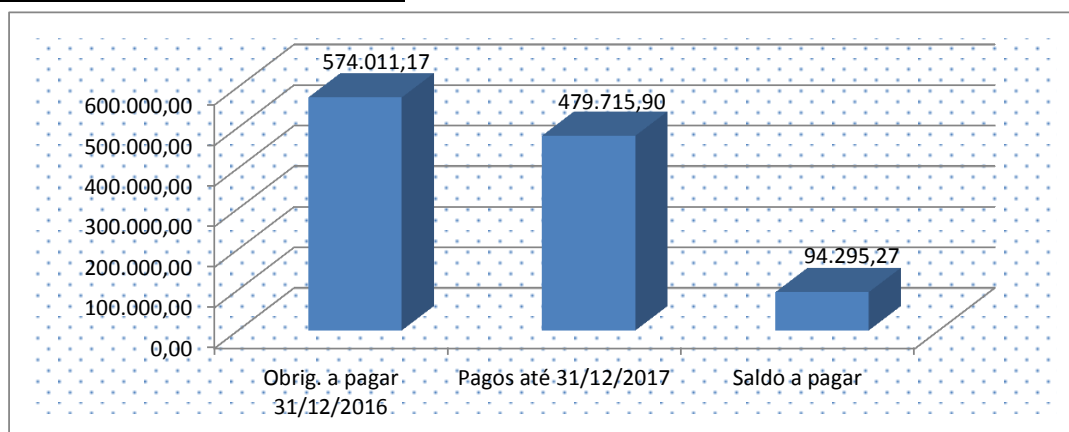

**\* Observação quanto ao restos a pagar no valor de R\$ 316.089,48 a descoberto deixado em 31/12/2016:** Observa-se que a gestão atual pagou o montante total de R\$ 479.715,90 até 31/12/2017 e se não houvesse o referido restos a pagar era concreta a possibilidade da gestão atual não possuir restos a pagar e nem a descoberto no valor de R\$ 237.482,47 em 31/12/2017; ou seja, haveria a possibilidade concreta de se ter realizado o valor a mais de R\$ 78.607,01 em obras/investimentos e ou atendimento nas demandas dos serviços públicos. Ponderando também, que ficou para a gestão atual acertos trabalhistas (sem a rescisão dos contratos) a serem realizados e pagos da ordem de R\$ 120.000,00. **Enfatizando-se assim, a importância de se observar o art. 42 da LRF - LC 101/2000 que veda o restos a pagar sem a correspondente disponibilidade financeira, como um dos fatores primordiais para o equilíbrio nas contas públicas.**

#### Aplicação de recursos na área social

Título	%	Valor
Ordinários (Município)	76,13	R\$ 341.891,08
Transf. FNAS (Federal)	23,87	R\$ 107.191,71
Transf. FEAS (Estadual)	0,00	R\$ 0,00
Total	100,00	R\$ 449.082,79

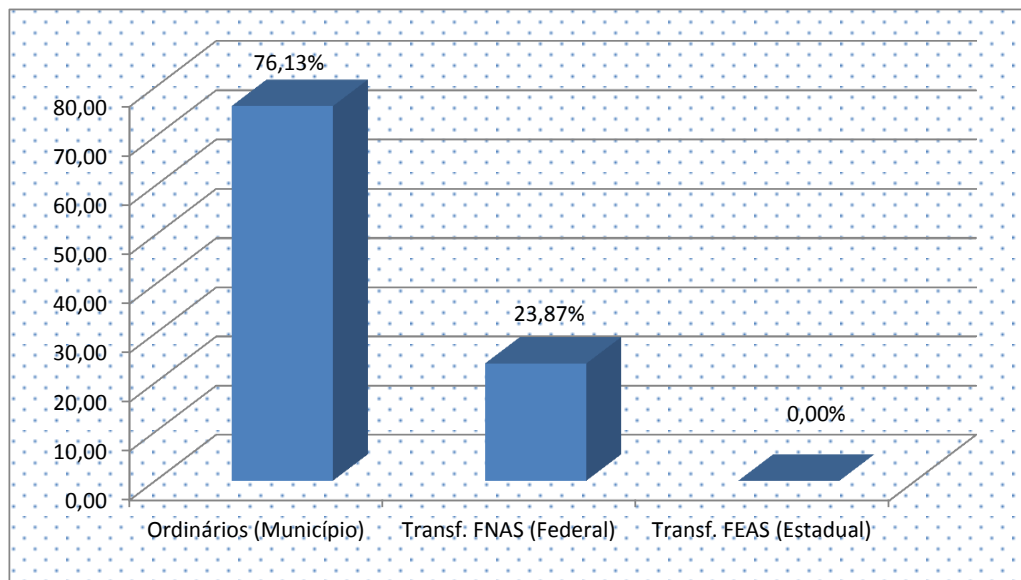

#### Dívida Pública

Rec. Corrente Líquida R\$ 10.789.083,04

Título	Valor	Limite	Valor limite	Excedente
Dívida Cons. Líquida	R\$ 0,00	120%	R\$ 12.946.899,65	R\$ 0,00
Concessão de Garantias	R\$ 0,00	22%	R\$ 2.373.598,27	R\$ 0,00
Operações Créd. ARO	R\$ 0,00	16%	R\$ 1.726.253,29	R\$ 0,00
Ant. Rec. ARO	R\$ 0,00	7%	R\$ 755.235,81	R\$ 0,00

Nota: O município não possui nenhum valor em dívida fundada (dívida de longo prazo)

**Base legal:** Art. 59 da LRF e Resoluções 40/2001 e 43/2001 do Senado Federal

#### Alienação de Bens (ativos):

**\* Não houve alienação de bens no exercício de 2017.**

Saldo ant. em conta	200,33
Rentab. Período	11,37
Saldo em conta específica	211,70

### **Gestão do RPPS/IPREMOL:**

<b>Saldo total em bancos</b>	<b>R\$ 5.904.531,42</b>
Receitas até o período	1.654.889,56
Despesas até o período	894.887,50
Superávit fin. no exercício	R\$ 760.002,06

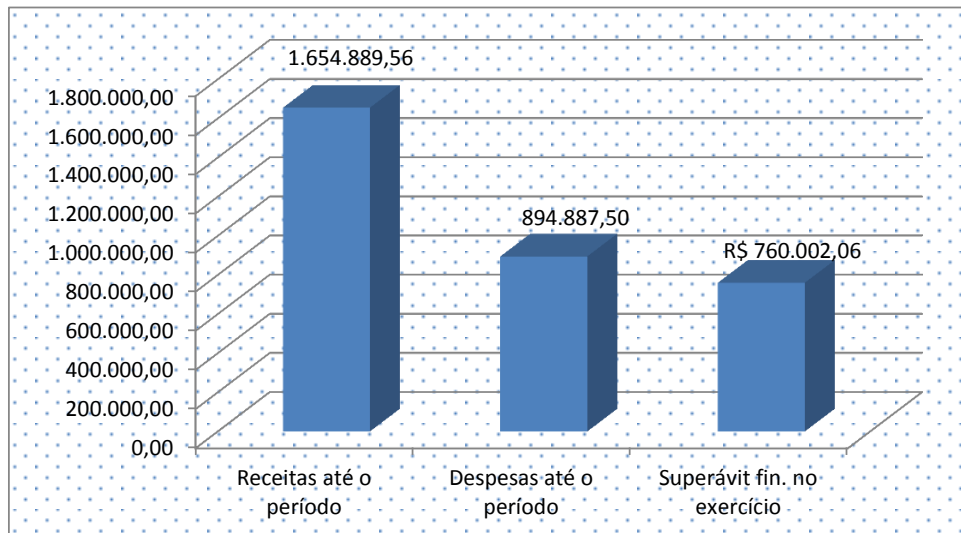

### **Cumprimento de procedimentos legais quanto ao RPPS/IPREMOL:**

\* Regular envio de demonstrativos ao MPS, \* Se encontra de posse do CRP - Certificado de Regularidade Previdenciária, \* Elabora e envia os processo de aposentadoria ao TCE/MG, \* Pratica a política anual de investimentos, \* Cumpre o plano de custeio, \* Elabora e cumpre o cálculo atuarial anual. A Prefeitura através dos ofícios nºs 129 de 25/08/2017 e 005 de 08/01/2018 solicitou e reiterou, respectivamente, ao INSS (Juiz de Fora) um estudo/informações sobre a possibilidade de extinção do RPPS/IPREMOL, levando-se em conta as prováveis consequências advindas, ou seja, para que seja tomada uma decisão do que seja melhor para o município e para os servidores.

### **Principais obras (andamento e situação) e investimentos:**

#### **OBRAS:**

1) PERFURAÇÃO E CONSTRUÇÃO DE UM POÇO ARTESIANO NA COMUNIDADE DE PACIÊNCIA, NOS TERMOS DO CONVÊNIO SEDESE/MG 139/2014. ANDAMENTO: VALOR EXECUTADO: R\$ 40.400,53, EXECUÇÃO DE 45,9% DA OBRA. SITUAÇÃO: AGUARDANDO LIBERAÇÃO DO RESTANTE DO RECURSO PELO ESTADO.

#### **INVESTIMENTOS:**

1) AQUISIÇÃO DE 01(UM) ÔNIBUS USADO ANO 2000, MARCA/MODELO: VW/COMIL CAMPIONE R, CHASSI 9BWY2TJB9YRY06091, PLACA CLK-3004 - VALOR: R\$ 64.500,00

2) AQUISIÇÃO DE 1(UM) ÔNIBUS USADO ANO 2000, MARCA/MODELO VW/COMIL CAMPIONE R, CHASSI 9BWY2TJB5YRY04497, PLACA CLK-2995; PARA USO NAS AÇÕES DO PROGRAMA PRO-EMPREGO E DE GERAÇÃO DE TRABALHO E RENDA - AQUISIÇÃO: REALIZADA. VALOR R\$ 64.500,00.

3) INSTALAÇÃO DE 01 (UMA) CENTRAL TELEFÔNICA DE PABX COM 4 TRONCOS ANALÓGICOS E 16 RAMAIS E REDE LÓGICA DE COMPUTADORES E DE INTERNET CAP. MÁX. P/ 100 PORTAS ENTRE IP E CONVENCIONAIS. VALOR R\$ 6.332,46

4) INSTALAÇÃO DE 01 (UMA) CENTRAL TELEFÔNICA DE PABX C/ 2 LINAS E 12 RAMAIS E REDE LÓGICA DE COMPUTADORES E INTERNET. VALOR R\$ 3.834,00

### **Transparência:**

Base Legal: LC 101/2000, Leis Federais 12.527/2011 e 9.755/1998 - Decreto Municipal 003/2013

\* A Prefeitura publica todos os dados solicitados pela legislação vigente, tais como: receitas, despesas, licitações, contratos, compras, balanços, demonstrações contábeis, normas jurídicas, RGF, RREO e outros, no endereço:  
**[www.olaria.mg.gov.br](http://www.olaria.mg.gov.br)**

\* Outra fonte de informações é o próprio site do TCE - Tribunal de Contas do Estado, através das informações do SICOM. Ícone: Transparência - Fiscalizando com o TCE (Selecionar o município). Site: **[www.tce.mg.gov.br](http://www.tce.mg.gov.br)**

**Conclusão:** Tendo em vista a gestão fiscal demonstrada no presente relatório, conclui-se que a administração municipal exerce suas atividades administrativas com foco no equilíbrio das contas públicas, pautando-se por uma gestão fiscal equilibrada e transparente e desta forma contribuindo para a constante busca da eficiência e da efetividade nos serviços públicos municipais; com uma permanente observância dos limites mínimos e máximos dos gastos. Enfatizando-se a constante insuficiência dos recursos financeiros diante das crescentes demandas sociais pelos diversos serviços públicos que recaem sobre o município; reiterando as consequências que o restos a pagar de 31/12/2016 sem a correspondente disponibilidade financeira provocou na gestão financeira atual.

Olaria - MG, 31 de janeiro de 2018  
Dados contábeis, em 31/12/2017



Luiz Eneias de Oliveira  
Prefeito



Pedro Edison de Paiva Alves  
Diretor de Contabilidade  
CRC/MG 66.206/O-5



ADRIANA DE OLIVEIRA MENDES  
Secretária M. Adm. Geral

PUBLICAÇÃO DE ATO OFICIAL  
Publicado por afixação  
Conforme a Lei Orgânica municipal  
Período: 30/09/2017 a 16/10/2017  
Responsável:



Pedro Edison de Paiva Alves  
Diretor de Contabilidade  
CRC/MG 66.206/O-5